

RELAZIONE DI FINE MANDATO

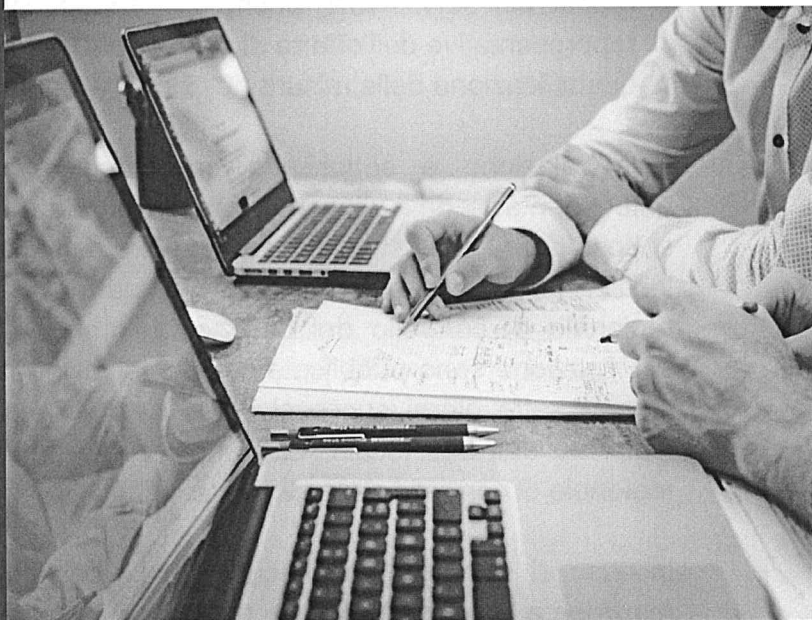

Art. 4 D. Lgs. n. 149/2011

2022

Comune di Bientina (PI)

Premessa

La presente relazione viene redatta ai sensi dell'articolo 4 del decreto legislativo 6 settembre 2011, n. 149, recante: "Meccanismi sanzionatori e premiali relativi a regioni, province e comuni, a norma degli articoli 2, 17, e 26 della legge 5 maggio 2009, n. 42" per descrivere le principali attività normative e amministrative svolte durante il mandato, con specifico riferimento a:

- a) sistema ed esiti dei controlli interni;
- b) eventuali rilievi della Corte dei conti;
- c) azioni intraprese per il rispetto dei saldi di finanza pubblica programmati e stato del percorso di convergenza verso i fabbisogni standard;
- d) situazione finanziaria e patrimoniale, anche evidenziando le carenze riscontrate nella gestione degli enti controllati dal comune ai sensi dei numeri 1 e 2 del comma primo dell'articolo 2359 del codice civile, ed indicando azioni intraprese per porvi rimedio;
- e) azioni intraprese per contenere la spesa e stato del percorso di convergenza ai fabbisogni standard, affiancato da indicatori quantitativi e qualitativi relativi agli output dei servizi resi, anche utilizzando come parametro di riferimento realtà rappresentative dell'offerta di prestazioni con il miglior rapporto qualità-costi;
- f) quantificazione della misura dell'indebitamento.

Tale relazione è sottoscritta dal Sindaco non oltre il sessantesimo giorno antecedente la data di scadenza del mandato e, non oltre quindici giorni dopo la sottoscrizione della stessa, deve risultare certificata dall'organo di revisione dell'ente locale. La relazione e la certificazione devono essere trasmesse alla sezione regionale di controllo della Corte dei conti. La relazione di fine mandato e la certificazione sono pubblicate sul sito istituzionale del comune da parte del sindaco entro i sette giorni successivi alla data di certificazione effettuata dall'organo di revisione dell'ente locale, con l'indicazione della data di trasmissione alla sezione regionale di controllo della Corte dei conti.

In caso di scioglimento anticipato del Consiglio comunale, la sottoscrizione della relazione e la certificazione da parte degli organi di controllo interno avvengono entro venti giorni dal provvedimento di indizione delle elezioni. Nei tre giorni successivi, la relazione e la certificazione sono trasmesse dal sindaco alla sezione regionale di controllo della Corte dei conti. La pubblicazione sul sito istituzionale del comune avviene entro e non oltre i sette giorni successivi alla data di certificazione effettuata dall'organo di revisione, con l'indicazione della data di trasmissione alla sezione regionale di controllo della Corte dei conti.

L'esposizione di molti dei dati viene riportata secondo uno schema già adottato per altri adempimenti di legge in materia per operare un raccordo tecnico e sistematico fra i vari dati ed anche nella finalità di non aggravare il carico di adempimenti degli enti.

La maggior parte delle tabelle, di seguito riportate, sono desunte dagli schemi dei certificati al bilancio ex art. 161 del tuoei, dalla Banca Dati Amministrazioni Pubbliche e dai questionari inviati dall'organo di revisione economico finanziario alle Sezioni regionali di controllo della Corte dei Conti, ai sensi dell'articolo 1, comma 166 e seguenti della legge n. 266 del 2005. Pertanto, i dati qui riportati trovano corrispondenza nei citati documenti, oltre che nella contabilità dell'ente.

Le informazioni di seguito riportate sono previste per tutti i comuni.

PARTE I - DATI GENERALI

1 Dati generali**1.1 Popolazione residente al 31.12**

La popolazione residente nel periodo in esame ha registrato le seguenti variazioni:

Popolazione	2017	2018	2019	2020	2021
Residenti al 31.12	8.377	8.431	8.532	8.546	8.545

1.2 Organi politici

Gli amministratori in carica, che hanno concorso al perseguimento dei risultati di mandato, sono i seguenti:

Composizione Consiglio e Giunta	Titolo	Lista politica
CARMASSI DARIO	SINDACO	UNITI PER BIENTINA
FROSINI BARBARA	VICESINDACA-ASSESSORE	UNITI PER BIENTINA
BROGI EMANUELE	ASSESSORE	UNITI PER BIENTINA
NICCOLI DESIRE'	ASSESSORA	UNITI PER BIENTINA
VINCENTI SIMONE	ASSESSORE	UNITI PER BIENTINA
BARONI SAMUELE	PRESIDENTE CONSIGLIO COMUNALE	UNITI PER BIENTINA
STAMERRA SANDRO MARINO	CONSIGLIERE	UNITI PER BIENTINA
GOZZI MARTA	CONSIGLIERE	UNITI PER BIENTINA
PAGNI BEATRICE	CONSIGLIERE	UNITI PER BIENTINA
SANTOSUOSSO ALESSIA	CONSIGLIERE	UNITI PER BIENTINA
FERRETTI MATTEO	CONSIGLIERE	UNITI PER BIENTINA
TANGREDI ELENA	CONSIGLIERE	UNITI PER BIENTINA
BERTI DOMENICO	CONSIGLIERE	UNITI PER BIENTINA
MARTELLONI ALFREDO	CONSIGLIERE	ALLEANZA PER BIENTINA
GABBANI GIANNI	CONSIGLIERE	ALLEANZA PER BIENTINA
PAGNI MATILDE	CONSIGLIERE	ALLEANZA PER BIENTINA
VINCENTI GIANLUCA	CONSIGLIERE	VINCENTI PER BIENTINA

1.3 Struttura organizzativa

L'organigramma dell'ente è così riassumibile:

Organigramma	Denominazione
Direttore:	Nome Cognome
Segretario:	Alfredo Priolo

Numero dirigenti	0
Numero posizioni organizzative	4
Numero totale personale dipendente	34
Struttura organizzativa dell'ente:	
Settore:	Area Affari generali e legali
Servizio	Affari generali e segreteria
Servizio	Contratti e affari legali
Servizio	Cultura e sport
Servizio	Pubblica istruzione e politiche sociali
Settore:	Area Demografici e sistema informatico
Servizio	Demografici e protocollo
Servizio	Ufficio Relazioni con il pubblico
Servizio	Servizi informatici
Settore:	Area Economico Finanziaria
Servizio	Ragioneria
Servizio	Economato
Servizio	Tributi
Servizio	Risorse Umane
Settore:	Area Tecnica
Servizio	Pianificazione e governo del territorio
Servizio	Ambiente
Servizio	Sportello unico attività produttive e patrimonio
Servizio	Lavori pubblici
Servizio	Manutenzioni e protezione civile

1.4 Condizione giuridica dell'ente

Nel periodo del mandato	Stato
L'ente è commissariato o lo è stato nel periodo di mandato	NO

1.5 Condizione finanziaria dell'ente

Nel periodo del mandato	Stato
l'ente ha dichiarato il dissesto finanziario ai sensi dell'art. 244 TUEL	NO
l'ente ha dichiarato il predissesto finanziario ai sensi dell'art. 243-bis TUEL	NO
l'ente ha fatto ricorso al fondo di rotazione di cui all'art. 243-ter e 243-quinquies del TUEL	NO
l'ente ha fatto ricorso al contributo di cui all'art. 3-bis del D.L. 174/12 convertito con L. 213/12	NO

1.6 Situazione di contesto interno/esterno

Nel mandato amministrativo l'Ente ha potuto realizzare le seguenti opere, grazie all'ottenimento di finanziamenti Regionali, Statali e mutui:

- Rotatoria via Jacopo del Polta

- Palazzo comunale: ristrutturazione locali sede polizia territoriale
- Pista ciclabile S. Colomba
- Efficientamento energetico immobili comunali
- Lavori per la messa in sicurezza stradale e riqualificazione via E. Fermi - zona industriale di Bientina II lotto
- Realizzazione centro raccolta differenziata rifiuti
- Realizzazione locale di osservazione presso cimitero comunale
- Realizzazione depositi ossari presso il Cimitero Comunale intervento sostituito dall'ampliamento cimitero e camera mortuaria
- Realizzazione nuova sezione cimiteriale a chiusura perimetro II lotto in corso di realizzazione (intervento riunito con quello che segue)
- Realizzazione cimitero I lotto (in corso di realizzazione)
- Realizzazione parcheggio Via Palladio (in corso di realizzazione)

La seconda metà del mandato è stata influenzata dalla pandemia da Covid-19, che ha fatto la sua comparsa nel gennaio 2020 ed i cui effetti si sono protratti fino al 31/3/2022, termine dello stato di emergenza.

Nel periodo citato, caratterizzato da un primo periodo di lockdown pressoché totale seguito da un graduale, lento e non privo di ostacoli ritorno alla normalità, il Comune ha saputo fronteggiare le innumerevoli difficoltà dovute:

- al quadro normativo in continua e rapidissima evoluzione, con conseguenti necessità di tempestivo adeguamento;
- alla sperimentazione del lavoro da remoto (lavoro agile emergenziale);
- all'incremento ed adeguamento delle risorse strumentali e deputate alla sicurezza;
- alla carenza di personale dovuta ai contagi.

Malgrado quanto sopra, con la collaborazione delle altre istituzioni e delle associazioni di volontariato presenti sul territorio, ha garantito servizi ai cittadini, anche da remoto, ed alle imprese, affiancandole in maniera fattiva e costante nel periodo di ripresa delle attività.

Nel frangente suddetto l'Ente ha sperimentato e messo a punto nuove modalità di partecipazione, intesa come filosofia di coinvolgimento e di condivisione. Gli incontri diretti, le riunioni e la formazione in presenza sono stati sostituiti tempestivamente da modalità di confronto a distanza che hanno reso necessarie l'introduzione e la conoscenza di nuove strumentazioni tecnologiche, come le piattaforme virtuali. Si è fatto poi maggiormente ricorso ai sistemi più evoluti di messaggistica, ai social media ma anche al contatto telefonico tradizionale, sia per i contatti interni che per rispondere alle esigenze ed ai bisogni della comunità.

2 Parametri obiettivi per l'accertamento della condizione di ente strutturalmente deficitario ai sensi dell'art. 242 del TUOEL

Il numero dei parametri obiettivi di deficitarietà, così come approvati dai decreti del Ministero dell'Interno del 18 febbraio 2013 e del 28 dicembre 2018, risultati positivi all'inizio ed alla fine del mandato sono riepilogati nella seguente tabella:

Parametri obiettivi	Rendiconto inizio mandato	Rendiconto fine mandato
Parametri positivi	1 su 10	2 su 8

PARTE II - DESCRIZIONE ATTIVITA' NORMATIVA E AMMINISTRATIVA SVOLTE DURANTE IL MANDATO

3 Attività normativa

Le modifiche statutarie e le modifiche/adozioni regolamentari effettuate nel corso del mandato sono riepilogate nella seguente tabella:

DELIBERA DI CONSIGLIO/GIUNTA	OGGETTO
DELIBERA DI CONSIGLIO 2021 num. 47 del 29/12/2021	Rettifica per mero errore materiale dell'Art. 25 commi 9 e 10 del Regolamento Comunale per l'applicazione del canone patrimoniale di concessione, autorizzazione o esposizione pubblicitaria
DELIBERA DI CONSIGLIO 2021 num. 43 del 30/11/2021	Rettifica per mero errore materiale dell'Art. 18 del Regolamento Comunale per l'attuazione della Tassa sui Rifiuti
DELIBERA DI CONSIGLIO 2021 num. 32 del 30/09/2021	MUSEO ETRUSCO E DELLA STORIA ANTICA DEL COMUNE DI BIENTINA "VITTORIO BERNARDI". APPROVAZIONE REGOLAMENTO
DELIBERA DI CONSIGLIO 2021 num. 29 del 30/07/2021	Variante al Regolamento Urbanistico finalizzata alla modifica normativa e cartografica all'interno del comparto 2 dell'area industriale di Pratogrande. - Adozione ai sensi dell'articolo 19 L.R. 65/2014
DELIBERA DI CONSIGLIO 2021 num. 24 del 30/07/2021	Modifiche ed integrazioni al vigente regolamento per l'applicazione della Tassa sui Rifiuti (TARI)
DELIBERA DI CONSIGLIO 2021 num. 20 del 30/06/2021	Approvazione del Regolamento TARI per l'anno 2021. Rinvio.
DELIBERA DI CONSIGLIO 2021 num. 4 del 25/02/2021	PIANO TERRITORIALE PER L'INSTALLAZIONE DI IMPIANTI DI TELECOMUNICAZIONI E ASSIMILABILI NEL COMUNE DI BIENTINA: MODIFICA AL REGOLAMENTO PER ADEGUAMENTO NORMATIVO E AGGIORNAMENTO 2021 DEGLI ALLEGATI AL REGOLAMENTO - APPROVAZIONE
DELIBERA DI CONSIGLIO 2021 num. 3 del 25/02/2021	Regolamento comunale del canone patrimoniale di occupazione del suolo pubblico e di esposizione pubblicitari e del canone mercatale. Approvazione
DELIBERA DI CONSIGLIO 2020 num. 36 del 31/07/2020	Regolamento per la gestione del centro di raccolta differenziata rifiuti di Bientina. Rettifica
DELIBERA DI CONSIGLIO 2020 num. 33 del 31/07/2020	Regolamento generale delle entrate- Modifica ed integrazioni
DELIBERA DI CONSIGLIO 2020 num. 30 del 31/07/2020	Approvazione del regolamento della TARI per l'anno 2020
DELIBERA DI CONSIGLIO 2020 num. 28 del 31/07/2020	Approvazione regolamento nuova IMU
DELIBERA DI CONSIGLIO 2020 num. 25 del 10/07/2020	Variante semplificata al regolamento urbanistico ai sensi dell'art.30 della L.R.T. 65/2014 di correzione cartografica di un limite di zona e modifica normativa all'interno della Tav. 1P -U.T.O.E. 1 Bientina - Adozione ai sensi art.32 L.R.T. 65/2014

DELIBERA DI CONSIGLIO 2020 num. 24 del 10/07/2020	Regolamento per la gestione del Centro di raccolta rifiuti differenziati di Bientina. Approvazione
DELIBERA DI CONSIGLIO 2020 num. 20 del 10/07/2020	Regolamento per la disciplina ed utilizzo degli impianti di videosorveglianza del Comune di Bientina. Approvazione
DELIBERA DI CONSIGLIO 2020 num. 10 del 27/04/2020	VARIANTE AL REGOLAMENTO URBANISTICO AI SENSI DELL'ART.19 DELLA LRT 65/2014 FINALIZZATA ALLA MODIFICA DELL'AREA DI PERTINENZA E DELLA NORMATIVA DELL'EDIFICIO CLASSIFICATO DALLA SCHEDA N.2 SITO LOCALITA' "IL DOCCIO" - PRESA D'ATTO DELLE PRESCRIZIONI DEL PARERE DEL GENIO CIVILE E APPROVAZIONE
DELIBERA DI CONSIGLIO 2020 num. 9 del 27/04/2020	VARIANTE SEMPLIFICATA AL REGOLAMENTO URBANISTICO AI SENSI DELL'ART.30 DELLA L.R.T. 65/2014 FINALIZZATA ALLA MODIFICA NORMATIVA DELL'ART.33.1.2 B4 (EDIFICI PRODUTTIVI) - U.T.O.E. 1 BIENTINA. APPROVAZIONE AI SENSI ART.32 L.R.T. 65/2014
DELIBERA DI CONSIGLIO 2020 num. 8 del 27/04/2020	PIANO TERRITORIALE PER L'INSTALLAZIONE DI IMPIANTI DI TELECOMUNICAZIONI E ASSIMILABILI NEL COMUNE DI BIENTINA: AGGIORNAMENTO 2020 DEGLI ALLEGATI DEL VIGENTE REGOLAMENTO COMUNALE PER L'INSTALLAZIONE DI IMPIANTI DI TELECOMUNICAZIONE COSTITUITI DA: RELAZIONE TECNICA (RT_024_19_P) E SUO ALLEGATO 1 "ANALISI DI ELABORATI E RAPPRESENTAZIONI GRAFICHE DELL'IMPATTO ELETTROMAGNETICO-STATO ATTUALE", ALLEGATO 2 "ANALISI ELABORATI E RAPPRESENTAZIONI GRAFICHE DELL'IMPATTO ELETTROMAGNETICO-STATO IMPLEMENTATO" E ALLEGATO A "MAPPA DELLE LOCALIZZAZIONI-AGGIORNAMENTO 2020". APPROVAZIONE
DELIBERA DI CONSIGLIO 2019 num. 67 del 26/11/2019	Variante semplificata al Regolamento Urbanistico ai sensi dell'art. 30 della L.R.T. 65/2014 finalizzata alla modifica normativa dell'art. 33.1.2 B4 (Edifici produttivi) - U.T.O.E. 1 Bientina. Adozione ai sensi art. 32 L.R.T. 65/2014.
DELIBERA DI CONSIGLIO 2019 num. 65 del 26/11/2019	REGOLAMENTO COMUNALE PER LE CELEBRAZIONI DI MATRIMONI DI RITO CIVILE E PER LA COSTITUZIONE DELLE UNIONI CIVILI. APPROVAZIONE
DELIBERA DI CONSIGLIO 2019 num. 56 del 30/10/2019	Regolamento in materia di polizia Rurale. Approvazione
DELIBERA DI CONSIGLIO 2019 num. 55 del 30/10/2019	Regolamento in materia di polizia urbana. Approvazione.
DELIBERA DI CONSIGLIO 2019 num. 52 del 30/09/2019	Variante al Regolamento Urbanistico finalizzata alla modifica dell'area di pertinenza dell'edificio classificato dalla Scheda n. 2 sito località "Il Doccio". Adozione
DELIBERA DI CONSIGLIO 2019 num. 51 del 30/09/2019	Variante al Regolamento Urbanistico finalizzata alla modifica del disegno urbano e delle modalità di attuazione dell'Ex-Comparto 4C sito all'interno dell'U.T.O.E. 1 Bientina - parziale modifica e ripubblicazione. Approvazione.
DELIBERA DI CONSIGLIO 2019 num. 49 del 30/09/2019	REGOLAMENTO COMUNALE PER LE CELEBRAZIONI DI MATRIMONI DI RITO CIVILE E PER LA COSTITUZIONE DELLE UNIONI CIVILI. APPROVAZIONE E DETERMINAZIONE TARIFFE. RITIRO
DELIBERA DI CONSIGLIO 2019 num. 39 del 06/06/2019	Variante al Regolamento Urbanistico finalizzata alla modifica del disegno urbano e delle modalità di attuazione dell'Ex-Comparto 4C sito all'interno dell'U.T.O.E. 1 Bientina." - parziale modifica e ripubblicazione - Adozione
DELIBERA DI CONSIGLIO 2019 num. 31 del 30/04/2019	APPROVAZIONE NUOVO REGOLAMENTO GENERALE DELLE ENTRATE (art. 52, decreto legislativo 15 dicembre 1997, n. 446).
DELIBERA DI CONSIGLIO 2019 num. 13 del 27/02/2019	Modifica del Regolamento sull' "applicazione dell'imposta sulla pubblicità e il diritto sulle pubbliche affissioni"
DELIBERA DI CONSIGLIO 2019 num. 10 del 27/02/2019	Modifica del "Regolamento per l'applicazione del Tributo Comunale sui Rifiuti TARI"

DELIBERA DI CONSIGLIO 2018 num. 29 del 23/05/2018	Regolamento sul sistema integrato dei controlli interni. Approvazione modifiche relative alle modalità di svolgimento del "Controllo successivo di regolarità amministrativa"
DELIBERA DI CONSIGLIO 2018 num. 25 del 26/04/2018	Variante al regolamento urbanistico finalizzata alla trasformazione del comparto n.6 da destinazione turistico ricettiva a comparto polifunzionale UTOE 1 Bientina (proposta n.2 bis). Controdeduzioni alle osservazioni e approvazione ai sensi dell'art.19 della Legge Regionale 10 novembre 2014, n.65 "Norme per il Governo del territorio"
DELIBERA DI CONSIGLIO 2018 num. 16 del 28/02/2018	DELIBERAZIONE DI GIUNTA COMUNALE 187 DEL 28 12 2017 -" PROPOSTA DI REGOLAMENTO PER LA RIPARTIZIONE DEGLI INCENTIVI PER LE FUNZIONI TECNICHE DI CUI ALL'ART. 113 DEL D.LGS 50/2016 - APPROVAZIONE
DELIBERA DI CONSIGLIO 2018 num. 15 del 28/02/2018	Piano Territoriale per l'installazione di impianti di telecomunicazione e assimilabili nel comune di Bientina: Aggiornamento anno 2018 Approvazione della Relazione Tecnica, (RT_012_16_p02 rev) e del suo allegato (analisi di elaborati e rappresentazioni grafiche dell'impatto elettromagnetico); Approvazione del Regolamento per l'installazione di impianti di telecomunicazione e del suo allegato (mappa delle localizzazioni).
DELIBERA DI CONSIGLIO 2018 num. 13 del 28/02/2018	Regolamento di Contabilità Armonizzata approvata con Delibera del Consiglio Comunale n. 10 del 09/02/2017 - Modifica dell'art. 14 "Modalità di approvazione del bilancio"
DELIBERA DI CONSIGLIO 2017 num. 80 del 21/12/2017	Regolamento gestione alloggi sociali Via XX Settembre, posti al piano secondo, concessi in comodato d'uso gratuito dalla Parrocchia di Santa Maria Assunta approvato con Deliberazione CC n° 58 del 06/11/2014. Abrogazione.
DELIBERA DI CONSIGLIO 2017 num. 67 del 31/10/2017	Deliberazione di Consiglio Comunale n. 11 del 29/04/2013 ad oggetto: "REGOLAMENTO DI POLIZIA MORTUARIA. APPROVAZIONE" - Modifica
DELIBERA DI CONSIGLIO 2017 num. 62 del 29/09/2017	Deliberazione di Consiglio Comunale n. 21 del 13/6/2013 ad oggetto: "Istituzione premio "Elisabetta Paoletti" per la migliore tesi di laurea. Approvazione Regolamento". Ulteriore modifica
DELIBERA DI CONSIGLIO 2017 num. 48 del 26/07/2017	Regolamento generale delle Entrate. Modifiche
DELIBERA DI GIUNTA 2021 num. 134 del 29/12/2021	APPROVAZIONE REGOLAMENTO PER LA DISCIPLINA DEGLI INCENTIVI DI PRODUTTIVITA' PER LA CELEBRAZIONE DEI MATRIMONI
DELIBERA DI GIUNTA 2021 num. 9 del 02/02/2021	Variante al Regolamento Urbanistico finalizzata alla modifica normativa e cartografica all'interno del comparto 2 dell'U.T.O.E. 3 Area Industriale di Pratogrande. Approvazione del Documento Preliminare per la Verifica di Assoggettabilità a Vas, ai sensi dell'art. 22 e 23 della LRT 10/2010- integrazione alle Delibere Giunta Comunale n. 57/2019 e n. 164/2019
DELIBERA DI GIUNTA 2020 num. 43 del 05/05/2020	Variante semplificata al Regolamento Urbanistico ai sensi dell'art. 30 della L.R.T. 65/2014 di correzione cartografica di un limite di zona e modifica normativa all'interno della Tav. 1P - U.T.O.E. 1 Bientina. Approvazione del Documento Preliminare per la Verifica di Assoggettabilità a VAS, ai sensi dell'art. 22 e 23 della LRT 10/2010
DELIBERA DI GIUNTA 2020 num. 40 del 07/04/2020	REGOLAMENTO INCENTIVI RECUPERO EVASIONE EX ART. 1 COMMA 1091 LEGGE 145/2018-APPROVAZIONE
DELIBERA DI GIUNTA 2020 num. 28 del 12/03/2020	Variante semplificata al Regolamento Urbanistico ai sensi dell'art. 30 della L.R.T. 65/2014 di correzione cartografica di un limite di zona all'interno della Tav. 1P - U.T.O.E. 1 Bientina. Approvazione della Relazione Motivata per la Verifica di Assoggettabilità a Vas semplificata, ai sensi art. 5 c. 3 ter L.R.T. 10/2010
DELIBERA DI GIUNTA 2019 num. 164 del 05/12/2019	Variante al Regolamento Urbanistico finalizzata alla modifica normativa e cartografica all'interno del comparto 2 dell'U.T.O.E. 3 Area Industriale di Pratogrande. Avvio del procedimento ai sensi art. 17 LR 65/2014 e integrazione alla Delibera Giunta Comunale n. 57/2019.

DELIBERA DI GIUNTA 2019 num. 95 del 25/06/2019	Variante semplificata al Regolamento Urbanistico ai sensi dell'art. 30 della L.R.T. 65/2014 finalizzata alla modifica normativa dell'art. 33.1.2 B4 (Edifici produttivi) - U.T.O.E. 1 Bientina del R.U. che consenta interventi parziali di ristrutturazione sulle aree denominate IR. Approvazione del Documento Preliminare per la Verifica di Assoggettabilità a VAS, ai sensi degli artt. 22 e 23 della L.R.T. 10/2010.
DELIBERA DI GIUNTA 2019 num. 75 del 21/05/2019	Piano territoriale per l'installazione di impianti di telecomunicazioni e assimilabili nel comune di Bientina: Aggiornamento 2019 degli allegati del vigente Regolamento comunale per l'istallazione di impianti di telecomunicazione costituiti da: Relazione Tecnica (RT_012_16_P 04) e suo allegato 1 "Analisi di elaborati e rappresentazioni grafiche dell'impatto elettromagnetico- stato attuale, allegato 2 "Analisi di Elaborati e Rappresentazioni Grafiche dell'Impatto Elettromagnetico - Stato implementato - e allegato A "Mappa delle localizzazioni" -. Approvazione.
DELIBERA DI GIUNTA 2019 num. 73 del 20/05/2019	RETTIFICA DELIBERA G.C. N. 68 DEL 09/05/2019: APPROVAZIONE REGOLAMENTO PER IL CONFERIMENTO, LA REVOCA E LA PESATURA DEGLI INCARICHI DI POSIZIONE ORGANIZZATIVA - INDIVIDUAZIONE E PESATURA POSIZIONI ORGANIZZATIVE.
DELIBERA DI GIUNTA 2019 num. 68 del 09/05/2019	APPROVAZIONE REGOLAMENTO PER IL CONFERIMENTO, LA REVOCA E LA PESATURA DEGLI INCARICHI DI POSIZIONE ORGANIZZATIVA - INDIVIDUAZIONE E PESATURA POSIZIONI ORGANIZZATIVE.
DELIBERA DI GIUNTA 2019 num. 59 del 16/04/2019	"Variante al Regolamento Urbanistico finalizzata alla modifica dell'area di pertinenza dell'edificio classificato dalla Scheda n. 2 sito località "Il Doccio". Avvio del Procedimento ai sensi dell'art. 17 della LRT 65/2014 e ai sensi dell'art. 22 e 23 della LRT 10/2010"
DELIBERA DI GIUNTA 2019 num. 58 del 16/04/2019	Variante semplificata al Regolamento Urbanistico ai sensi dell'art. 30 della LRT 65/2014 finalizzata alla modifica normativa degli articoli 33.2 e 33.1.2 - UTOE 1 Bientina del Regolamento Urbanistico per trasferimento di volumetria all'interno del comparto 5A. Approvazione del Documento Preliminare per la Verifica di Assoggettabilità a VAS, ai sensi dell'art. 22 e 23 della LRT 10/2010
DELIBERA DI GIUNTA 2019 num. 57 del 16/04/2019	Variante semplificata al Regolamento Urbanistico ai sensi dell'art. 30 della LRT 65/2014 finalizzata alla modifica normativa e cartografica all'interno del comparto 2 dell'Area Industriale di Pratogrande. Approvazione del Documento Preliminare per la Verifica di Assoggettabilità a Vas, ai sensi dell'art. 22 e 23 della LRT 10/2010
DELIBERA DI GIUNTA 2018 num. 173 del 20/12/2018	Approvazione regolamento sull'ordinamento degli uffici e dei servizi
DELIBERA DI GIUNTA 2018 num. 32 del 13/03/2018	REGOLAMENTO FUNZIONAMENTO C.U.G. - APPROVAZIONE
DELIBERA DI GIUNTA 2017 num. 126 del 03/10/2017	Variante di Monitoraggio al Vigente Regolamento Urbanistico ai sensi dell'art. 228 della Legge Regione Toscana 10 novembre 2014 n. 65. Affidamento servizio di architettura di supporto al RUP. Indirizzi di giunta

4 Attività tributaria

4.1 Politica tributaria locale. (Per ogni anno di riferimento)

4.1.1 IMU

Nella seguente tabella vengono riportate le tre principali aliquote applicate (per abitazione principale e relativa detrazione, per altri immobili e, limitatamente all'IMU, per i fabbricati rurali strumentali):

Aliquote IMU	2017	2018	2019	2020	2021
Aliquota abitazione principale	4,60%	4,60%	4,60%	6,00%	6,00%

Detrazione abitazione principale	200,00	200,00	200,00	200,00	200,00
Altri immobili	10,60%	10,60%	10,60%	10,60%	10,60%
Fabbricati rurali e strumentali (solo IMU)	10,60%	10,60%	10,60%	1,00%	1,00%

4.1.2 Addizionale IRPEF

Nella seguente tabella vengono riportate l'aliquota massima applicata, le fasce di esenzione e le eventuali differenziazioni di aliquota:

Addizionale IRPEF	2017	2018	2019	2020	2021
Aliquota massima	0,80%	0,80%	0,80%	0,80%	0,80%
Fascia esenzione	Redditi complessivi annui imponibili inferiori o uguali a € 10.000,00, se derivanti da lavoro dipendente e assimilato.	Redditi complessivi annui imponibili inferiori o uguali a € 10.000,00, se derivanti da lavoro dipendente e assimilato.	Redditi complessivi annui imponibili inferiori o uguali a € 10.000,00, se derivanti da lavoro dipendente e assimilato.	Redditi complessivi annui imponibili inferiori o uguali a € 10.000,00, se derivanti da lavoro dipendente e assimilato.	Redditi complessivi annui imponibili inferiori o uguali a € 10.000,00, se derivanti da lavoro dipendente e assimilato.
Differenziazione aliquote	NO	NO	NO	NO	NO

4.1.3 Prelievi sui rifiuti

A seguire vengono evidenziati il tasso di copertura dei costi del servizio ed il costo pro-capite:

Prelievi sui rifiuti	2017	2018	2019	2020	2021
Tipologia di prelievo	OBBLIGO NORMATIVO	OBBLIGO NORMATIVO	OBBLIGO NORMATIVO	OBBLIGO NORMATIVO	OBBLIGO NORMATIVO
Tasso di copertura	100,00%	100,00%	100,00%	100,00%	100,00%
Costo del servizio procapite	201,26	199,87	200,29	185,82	187,27

5 Attività amministrativa

5.1 Sistema ed esiti dei controlli interni

Nel rispetto delle previsioni di cui al D.Lgs. n. 267/2000 ed ai sensi del vigente Statuto art. 43 nonché del vigente regolamento sull'organizzazione degli uffici e dei servizi, approvato con delibera di Giunta n. 173 del 20/12/2018, e del regolamento sui controlli interni, approvato con delibera di Consiglio n. 9 del 27/03/2014 (modificata con D.C. 29/2018), l'Ente ha adottato un sistema dei controlli interni, articolato secondo le logiche della pianificazione e controllo per obiettivi, orientato:

- alla verifica dell'efficienza, dell'efficacia e dell'economicità dell'azione svolta,
- alla valutazione dell'adeguatezza delle scelte compiute e della congruenza delle stesse rispetto agli obiettivi definiti,
- al costante mantenimento degli equilibri finanziari della gestione e degli obiettivi di finanza pubblica previsti nel patto di stabilità e nel pareggio di bilancio.

Il sistema di controlli interni prevede, oltre alle attività di controllo sulla regolarità amministrativa e contabile, assicurata rispettivamente da ogni responsabile di servizio e dal responsabile del servizio finanziario, anche la formale assegnazione degli obiettivi e delle risorse ai responsabili dei servizi nonché il procedimento di verifica sullo stato di attuazione degli obiettivi e dei programmi che, nel periodo di mandato, sono riconducibili ai seguenti atti:

Adozioni atti rilevanti ai fini del controllo interno	2017	2018	2019	2020	2021
Assegnazione risorse ed obiettivi ai Responsabili - Approvazione PEG/PDO	PEG 21/02/2017 PDO 26/09/2017	PEG 06/03/2018 PDO 15/05/2018	PEG 12/03/2019 PDO10/10 e 29/10/2019	PEG 15/01/2020 PDO 11/06/2020	PEG 13/05/2021 PDO 13/07/2021

Con riferimento agli obiettivi di gestione assegnati agli uffici ed agli indicatori ad essi associati, si conferma che, nel corso del mandato in esame, sono state poste in essere una serie di iniziative di carattere gestionale ed operativo volte:

- a consolidare, presso i responsabili degli uffici, la logica della direzione per obiettivi,
- al contenimento del numero degli obiettivi in funzione della loro rilevanza gestionale e, nel contempo, al rafforzamento delle modalità di misurazione dei risultati.

5.1.1 Controllo di gestione

I principali obiettivi inseriti nel programma di mandato ed il livello della loro realizzazione alla fine del mandato sono sintetizzati nella seguente tabella:

Descrizione	Inizio mandato	Fine mandato
Personale - Razionalizzazione della pianta organica (n. dipendenti)	30	34
Personale - Razionalizzazione degli uffici (n. servizi)	16	16
Personale - Razionalizzazione orari apertura al pubblico degli uffici (n. ore settimana)	28	22
Lavori pubblici - investimenti programmati (in milioni di euro)	0,21	4,69
Lavori pubblici - investimenti impegnati (in milioni di euro)	0,0165	1,171
Gestione del territorio - n. concessioni edilizie rilasciate	20	20
Gestione del territorio - tempi medi di rilascio concessioni edilizie (in giorni)	40	46
Istruzione pubblica - Ricettività servizio mensa scolastica (n. utenti) *	650	650
Istruzione pubblica - Ricettività servizio trasposto scolastico (n. utenti)	420	420
Istruzione pubblica - Ricettività servizio asili nido (n. utenti) **	70	60
Ciclo dei rifiuti - % di raccolta differenziata	64,22	78,64
Servizi sociali - Livello di assistenza agli anziani (N. ore erogate)	Società della Salute	Società della Salute
Servizi sociali - Livello di assistenza all'infanzia (N. ore erogate)	Società della Salute	Società della Salute
Turismo - Iniziative per lo sviluppo turistico (n. iniziative realizzate)	0	1

* Ricettività servizio mensa scolastica. Il servizio mensa è garantito a tutti gli alunni iscritti. Da inizio mandato viene erogato il servizio ad una media di circa 650 iscritti.

** Ricettività servizio asili nido. Nel 2017, sul territorio del Comune di Bientina erano presenti due asili nido:

- a. La fabbrica dei sogni gestito dalla cooperativa Goccia dopo Goccia. L'asilo era Privato accreditato a cui potevano iscriversi fino ad un massimo di 25 bambini.
- b. Lo scarabocchio gestito dalla cooperativa Agape. L'asilo era privato accreditato e convenzionato con il Comune di Bientina al quale potevano iscriversi fino ad un massimo di 45 bambini. Nel 2021 la cooperativa Agape cede la gestione dell'asilo nido Lo scarabocchio alla cooperativa Goccia dopo Goccia la quale accorpa le due strutture nei locali dell'ex asilo gestito dalla cooperativa Agape mantenendone il nome e garantendo la frequenza ad un massimo di 60 bambini. L'asilo è privato accreditato e convenzionato con il comune di Bientina.

5.1.2 Controllo strategico

Il Comune di Bientina non rientra tra gli enti soggetti obbligatoriamente, ai sensi dell'art. 147 TUEL, a questo tipo di controllo.

5.1.3 Valutazione delle performance

Il sistema di valutazione permanente delle performance adottato è orientato alla realizzazione delle finalità dell'ente, al miglioramento della qualità dei servizi erogati e alla valorizzazione della professionalità del personale; la performance è valutata con riferimento alla amministrazione nel suo complesso, alle unità organizzative o aree di responsabilità in cui si articola e ai singoli dipendenti.

La performance viene valutata sotto il profilo organizzativo ed individuale.

Il ciclo di gestione della performance adottato si sviluppa nelle seguenti fasi:

- definizione e assegnazione degli obiettivi che si intendono raggiungere, dei valori attesi di risultato e dei rispettivi indicatori;
- collegamento tra gli obiettivi e l'allocazione delle risorse;
- monitoraggio in corso di esercizio e attivazione di eventuali interventi correttivi;
- misurazione e valutazione della performance organizzativa ed individuale;
- utilizzo dei sistemi premianti, secondo criteri di valorizzazione del merito;
- rendicontazione dei risultati agli organi di indirizzo politico/amministrativo.

Tali criteri sono stati formalizzati con apposito regolamento dell'ente ai sensi del D.Lgs. n. 150/2009, adottato con delibera di giunta n. 124 del 26/09/2017.

5.1.4 Controllo sulle società partecipate/controllate ai sensi dell'art. 147 quater del TUOEL

Per quanto la norma richiamata non si applichi a questa amministrazione il controllo sulle società si è incentrato sull'elaborazione del Bilancio Consolidato ex D.Lgs. 118/2011 e sulla predisposizione annuale del Piano di razionalizzazione e relativa rendicontazione ex D.Lgs. 175/2016.

Per le informazioni di dettaglio riferibili agli organismi partecipati dall'ente, si rinvia alla parte V della presente relazione.

PARTE III - SITUAZIONE ECONOMICO-FINANZIARIA DELL'ENTE

6 Situazione economico-finanziaria

Le tabelle che seguono evidenziano la situazione finanziaria dell'ente, analizzando dapprima i risultati complessivi e gli equilibri e, a seguire, i risultati ottenuti dalla gestione di competenza.

Si evidenzia che, relativamente ai dati del 2021, il Rendiconto non è ancora stato approvato al momento della redazione della presente Relazione.

6.1 Sintesi dei dati finanziari a consuntivo del bilancio dell'ente

Entrate	2017	2018	2019	2020	2021	Percentuale incremento decremento rispetto primo anno
TITOLO 1: Entrate correnti di natura tributaria, contributiva e perequativa	5.702.523,23	6.129.363,16	7.282.829,90	5.800.848,38	5.810.650,49	1,90%
TITOLO 2: Trasferimenti correnti	177.141,91	387.508,03	295.392,14	1.190.746,75	719.804,82	306,34%
TITOLO 3: Entrate extratributarie	728.020,54	886.493,05	895.451,52	684.905,57	875.562,64	20,27%
TITOLO 4: Entrate in conto capitale	335.358,37	911.106,61	632.313,52	1.450.756,53	1.172.302,56	249,57%
TITOLO 5: Entrate da riduzione di attività finanziarie	0,00	90.000,00	1.840.118,40	3.297,00	4.588,54	0%
TITOLO 6: Accensione prestiti	0,00	90.000,00	0,00	0,00	0,00	0%
TITOLO 7: Anticipazioni da istituto tesoriere/cassiere	0,00	0,00	0,00	0,00	0,00	0%
TITOLO 9: Entrate per conto terzi e partite di giro	858.626,23	700.106,69	650.324,39	636.394,43	694.596,15	-19,10%
TOTALE ENTRATE	7.801.670,28	9.194.577,54	11.596.429,87	9.766.948,66	9.277.505,20	18,92%

Spese	2017	2018	2019	2020	2021	Percentuale incremento decremento rispetto primo anno
TITOLO 1: Spese correnti	5.859.966,64	6.402.017,61	6.714.418,13	6.248.370,20	6.718.328,25	14,65%
TITOLO 2: Spese in conto capitale	73.819,69	781.311,14	575.015,64	1.300.245,84	1.524.090,58	1.964,61%
TITOLO 3: Spese per incremento di attività finanziarie	0,00	90.000,00	0,00	0,00	0,00	0%
TITOLO 4: Rimborso di	241.059,57	249.521,11	809.167,76	59.832,22	114.605,64	-52,46%

prestiti						
TITOLO 5: Chiusura Anticipazioni ricevute da istituto tesoriere/cassiere	1.346,64	0,00	0,00	0,00	0,00	-100,00%
TITOLO 7: Spese per conto terzi e partite di giro	858.621,24	700.106,69	650.324,39	636.394,43	694.596,15	-19,10%
TOTALE SPESE	7.034.813,78	8.222.956,55	8.748.925,92	8.244.842,69	9.051.620,62	28,67%

Partite di giro	2017	2018	2019	2020	2021	Percentuale incremento decremento rispetto primo anno
TITOLO 9: Entrate per conto terzi e partite di giro	858.626,23	700.106,69	650.324,39	636.394,43	694.596,15	-19,10%
TITOLO 7: Spese per conto terzi e partite di giro	858.621,24	700.106,69	650.324,39	636.394,43	694.596,15	-19,10%

6.2 Equilibrio parte corrente del bilancio consuntivo relativo agli anni del mandato

Equilibrio di parte corrente		2017	2018	2019	2020	2021
Fondo pluriennale vincolato per spese correnti iscritto in entrata	(+)	0,00	4.208,40	87.392,92	115.970,10	0,00
Recupero disavanzo di amministrazione esercizio precedente	(-)	40.696,27	40.696,27	548.473,27	40.696,27	0,00
Entrate Titoli 1.00 - 2.00 - 3.00	(+)	6.607.685,68	7.403.364,24	8.473.673,56	7.676.500,70	0,00
Entrate Titolo 4.02.06 - Contributi agli investimenti direttamente destinati al rimborso dei prestiti da amministrazioni pubbliche	(+)	0,00	0,00	0,00	0,00	0,00
Spese Titolo 1.00 - Spese correnti	(-)	5.859.966,64	6.402.017,61	6.714.418,13	6.248.370,20	0,00
Fondo pluriennale vincolato di parte corrente (di spesa)	(-)	4.208,40	87.392,92	115.970,10	125.140,73	0,00
Spese Titolo 2.04 - Altri trasferimenti in conto capitale	(-)	17.782,00	0,00	0,00	0,00	0,00
Fondo pluriennale vincolato di spesa - titolo 2.04 Altri trasferimenti in conto capitale	(-)	0,00	0,00	0,00	0,00	0,00
Spese Titolo 4.00 - Quote di capitale amm.to dei mutui e prestiti obbligazionari	(-)	241.059,57	249.521,11	809.167,76	59.832,22	0,00
Fondo anticipazioni di liquidità	(-)	0,00	0,00	0,00	0,00	0,00
Utilizzo avanzo di amministrazione per spese correnti e per rimborso prestiti	(+)	0,00	0,00	240.148,55	12.777,16	0,00
Entrate di parte capitale destinate a spese correnti in base a specifiche disposizioni di legge o dei principi contabili	(+)	0,00	120.000,00	1.334.947,84	122.740,57	0,00
Entrate di parte corrente destinate a spese di investimento in base a specifiche disposizioni di legge o dei principi contabili	(-)	0,00	71.983,23	35.000,00	0,00	0,00
Entrate da accensione di prestiti destinate a estinzione anticipata dei prestiti	(+)	0,00	0,00	0,00	0,00	0,00
RISULTATO DI COMPETENZA DI PARTE CORRENTE	(=)	443.972,80	675.961,50	1.913.133,61	1.453.949,11	0,00

Equilibrio in conto capitale		2017	2018	2019	2020	2021
Utilizzo avanzo di amministrazione per spese di investimento	(+)	0,00	0,00	243.916,78	151.047,90	0,00
Fondo pluriennale vincolato per spese in conto capitale iscritto in entrata	(+)	0,00	0,00	53.907,18	731.083,74	0,00
Entrate Titoli 4.00-5.00-6.00	(+)	335.358,37	1.091.106,61	2.472.431,92	1.454.053,53	0,00

Entrate Titolo 4.02.06 - Contributi agli investimenti direttamente destinati al rimborso dei prestiti da amministrazioni pubbliche	(-)	0,00	0,00	0,00	0,00	0,00
Entrate di parte capitale destinate a spese correnti in base a specifiche disposizioni di legge o dei principi contabili	(-)	0,00	120.000,00	1.334.947,84	122.740,57	0,00
Entrate Titolo 5.02 per Riscossione crediti di breve termine	(-)	0,00	0,00	0,00	0,00	0,00
Entrate Titolo 5.03 per Riscossione crediti di medio-lungo termine	(-)	0,00	0,00	0,00	0,00	0,00
Entrate Titolo 5.04 relative a Altre entrate per riduzione di attività finanziarie	(-)	0,00	90.000,00	0,00	0,00	0,00
Entrate di parte corrente destinate a spese di investimento in base a specifiche disposizioni di legge o dei principi contabili	(+)	0,00	71.983,23	35.000,00	0,00	0,00
Entrate da accensione di prestiti destinate a estinzione anticipata dei prestiti	(-)	0,00	0,00	0,00	0,00	0,00
Spese Titolo 2.00 - Spese in conto capitale	(-)	73.819,69	781.311,14	575.015,64	1.300.245,84	0,00
Fondo pluriennale vincolato in c/capitale (di spesa)	(-)	0,00	53.907,18	731.083,74	760.528,66	0,00
Spese Titolo 3.01 per Acquisizioni di attività finanziarie	(-)	0,00	0,00	0,00	0,00	0,00
Spese Titolo 2.04 - Altri trasferimenti in conto capitale	(+)	17.782,00	0,00	0,00	0,00	0,00
Fondo pluriennale vincolato di spesa - titolo 2.04 Altri trasferimenti in conto capitale	(+)	0,00	0,00	0,00	0,00	0,00
RISULTATO DI COMPETENZA IN CONTO CAPITALE	(=)	279.320,68	117.871,52	164.208,66	152.670,10	0,00

6.3 Gestione di competenza - Quadro riassuntivo

Gestione di competenza	2017	2018	2019	2020	2021
Riscossioni	7.514.838,32	8.355.946,95	10.574.199,58	9.165.765,01	8.506.983,57
Pagamenti	7.180.699,64	8.086.398,56	8.934.706,17	8.114.963,44	8.101.039,80
Differenza	334.138,68	269.548,39	1.639.493,41	1.050.801,57	405.943,77
Residui attivi	4.625.708,44	4.665.738,27	4.835.764,98	5.558.861,74	6.458.603,59
Residui passivi	4.231.948,43	3.751.095,08	3.047.673,04	3.133.817,32	4.080.675,05
Differenza	393.760,01	914.643,19	1.788.091,94	2.425.044,42	2.377.928,54
Fondo Pluriennale Vincolato iscritto in Entrata	0,00	0,00	0,00	0,00	0,00
Fondo Pluriennale Vincolato iscritto in Spesa	0,00	0,00	0,00	0,00	0,00
Differenza	0,00	0,00	0,00	0,00	0,00
Avanzo applicato alla gestione	0,00	0,00	0,00	0,00	0,00
Disavanzo applicato alla gestione	0,00	0,00	0,00	0,00	0,00
Differenza	0,00	0,00	0,00	0,00	0,00
Avanzo (+) o disavanzo (-)	727.898,69	1.184.191,58	3.427.585,35	3.475.845,99	2.783.872,31

Risultato di amministrazione	2017	2018	2019	2020	2021
Accantonamento al Fondo Crediti di Dubbia Esigibilità (1)	1.649.271,82	2.107.728,57	3.085.745,20	3.979.520,64	0,00
Altri accantonamenti (1)	363.950,76	524.992,86	347.873,24	450.887,69	0,00
Vincolato	153.026,34	193.670,42	621.692,12	1.210.801,84	0,00
Destinato	552.646,96	645.780,84	612.701,59	485.648,74	0,00

Avanzo libero	- 792.884,11	- 892.821,05	- 281.472,09	- 91.180,35	0,00
Totale	1.926.011,77	2.579.351,64	4.386.540,06	6.035.678,56	0,00

(1) Da compilare con riferimento ai risultati di amministrazione relativi agli esercizi finanziari 2015 e successivi

6.4 Risultati della gestione: fondo cassa e risultato di amministrazione

Fondo cassa e risultato d'amm.ne	2017	2018	2019	2020	2021
Fondo cassa al 31.12	1.536.460,16	1.806.008,55	3.445.501,96	4.496.303,53	0,00
Totale residui attivi finali	4.625.708,44	4.665.738,27	4.835.764,98	5.558.861,74	0,00
Totale residui passivi finali	4.231.948,43	3.751.095,08	3.047.673,04	3.133.817,32	0,00
Fondo Pluriennale Vincolato Spese Correnti	4.208,40	87.392,92	115.970,10	125.140,73	0,00
Fondo Pluriennale Vincolato Spese in Conto Capitale	0,00	53.907,18	731.083,74	760.528,66	0,00
Risultato di amministrazione	1.926.011,77	2.579.351,64	4.386.540,06	6.035.678,56	0,00
Utilizzo anticipazioni di cassa					

6.5 Utilizzo avanzo di amministrazione

Utilizzo avanzo di amministrazione	2017	2018	2019	2020	2021
Finanziamento debiti fuori bilancio	0,00	0,00	0,00	0,00	0,00
Salvaguardia equilibri di bilancio	0,00	0,00	0,00	0,00	0,00
Spese correnti non ripetitive	0,00	0,00	0,00	12.777,16	0,00
Spese di investimento	0,00	0,00	163.951,78	48.047,90	0,00
Estinzione anticipata di prestiti	0,00	0,00	0,00	0,00	0,00
Totale	0,00	0,00	163.951,78	60.825,06	0,00

7 Gestione residui

RESIDUI ATTIVI	Iniziali	Riscossi	Magglori	Minori	Riaccertati	Da riportare	Residui provenienti dalla gestione di competenza	Totale residui di fine gestione
primo anno del mandato								
TITOLO 1: Entrate correnti di natura tributaria, contributiva e perequativa	3.152.086,02	950.039,86	1.414,58	0,43	3.153.500,17	2.203.460,31	1.311.135,43	3.514.595,74
TITOLO 2: Trasferimenti correnti	217.185,38	1.177,06	0,00	2.352,37	214.833,01	213.655,95	1.500,00	215.155,95
TITOLO 3: Entrate extratributarie	663.137,18	428.737,15	0,00	4,33	663.132,85	234.395,70	359.513,12	593.908,82
TITOLO 4: Entrate in conto capitale	335.443,01	323.157,12	0,00	0,56	335.442,45	12.285,33	12.285,33	24.570,66
TITOLO 5: Entrate da riduzione di attività finanziarie	0,00	0,00	0,00	0,00	0,00	0,00	0,00	0,00

TITOLO 6: Accensione prestiti	219.180,63	0,00	0,00	0,00	219.180,63	219.180,63	0,00	219.180,63
TITOLO 7: Anticipazioni da istituto tesoriere/cassiere	0,00	0,00	0,00	0,00	0,00	0,00	0,00	0,00
TITOLO 9: Entrate per conto terzi e partite di giro	88.659,85	22.563,77	0,00	514,11	88.145,74	65.581,97	5.000,00	70.581,97
TOTALE ENTRATE	4.675.692,07	1.725.674,96	1.414,58	2.871,80	4.674.234,85	2.948.559,89	1.689.433,88	4.637.993,77

RESIDUI ATTIVI ultimo anno del mandato (2020)	Iniziali	Riscossi	Magglori	Minori	Riaccertati	Da riportare	Residui provenienti dalla gestione di competenza	Totale residui di fine gestione
TITOLO 1: Entrate correnti di natura tributaria, contributiva e perequativa	4.156.591,77	1.107.963,34	123.345,71	0,00	4.279.937,48	3.171.974,14	1.716.956,95	4.888.931,09
TITOLO 2: Trasferimenti correnti	250.751,08	156.740,71	0,00	1.473,14	249.277,94	92.537,23	153.556,53	246.093,76
TITOLO 3: Entrate extratributarie	290.221,90	195.117,00	0,01	5.000,00	285.221,91	90.104,91	204.937,26	295.042,17
TITOLO 4: Entrate in conto capitale	56.080,37	56.120,90	504,63	464,10	56.120,90	0,00	103.000,00	103.000,00
TITOLO 5: Entrate da riduzione di attività finanziarie	66.253,62	66.253,62	0,00	0,00	66.253,62	0,00	0,00	0,00
TITOLO 6: Accensione prestiti	10.866,25	1.877,26	0,00	0,00	10.866,25	8.988,99	0,00	8.988,99
TITOLO 7: Anticipazioni da istituto tesoriere/cassiere	0,00	0,00	0,00	0,00	0,00	0,00	0,00	0,00
TITOLO 9: Entrate per conto terzi e partite di giro	5.000,00	500,00	0,00	0,00	5.000,00	4.500,00	11.805,70	16.305,70
TOTALE ENTRATE	4.835.764,99	1.584.572,83	123.850,35	6.937,24	4.952.678,10	3.368.105,27	2.190.256,44	5.558.361,71

RESIDUI PASSIVI primo anno del mandato	Iniziali	Pagati	Minori	Riaccertati	Da riportare	Residui provenienti dalla gestione di competenza	Totale residui di fine gestione
TITOLO 1: Spese correnti	3.715.140,02	2.880.440,06	98.102,90	3.617.037,12	736.597,06	2.760.310,07	3.496.907,13
TITOLO 2: Spese in conto capitale	662.061,30	14.789,80	6.306,01	655.755,29	640.965,49	35.002,95	675.968,44
TITOLO 3: Spese per incremento di attività finanziarie	0,00	0,00	0,00	0,00	0,00	0,00	0,00
TITOLO 4: Rimborso di prestiti	0,00	0,00	0,00	0,00	0,00	0,00	0,00
TITOLO 5: Chiusura Anticipazioni ricevute da istituto tesoriere/cassiere	0,00	0,00	0,00	0,00	0,00	1.346,64	1.346,64
TITOLO 7: Spese per conto terzi e partite di giro	101.539,65	50.322,78	706,17	100.833,48	50.510,70	52.498,83	103.009,53
TOTALE SPESE	4.478.740,97	2.945.552,64	105.115,08	4.373.625,89	1.428.073,25	2.849.158,49	4.277.231,74

RESIDUI PASSIVI							
ultimo anno del mandato (2020)	Iniziali	Pagati	Minori	Riaccertati	Da riportare	Residui provenienti dalla gestione di competenza	Totale residui di fine gestione
TITOLO 1: Spese correnti	2.888.995,92	2.051.058,98	41.865,99	2.847.129,93	796.070,95	2.042.443,55	2.838.514,50
TITOLO 2: Spese in conto capitale	126.221,91	124.302,25	1.860,36	124.361,55	59,30	231.814,98	231.874,28
TITOLO 3: Spese per incremento di attività finanziarie	0,00	0,00	0,00	0,00	0,00	0,00	0,00
TITOLO 4: Rimborso di prestiti	0,00	0,00	0,00	0,00	0,00	0,00	0,00
TITOLO 5: Chiusura Anticipazioni ricevute da istituto tesoriere/cassiere	0,00	0,00	0,00	0,00	0,00	0,00	0,00
TITOLO 7: Spese per conto terzi e partite di giro	32.455,40	24.746,59	8,62	32.446,78	7.700,19	55.728,54	63.428,73
TOTALE SPESE	3.047.673,23	2.200.107,82	43.734,97	3.003.938,26	803.830,44	2.329.987,07	3.133.817,51

7.1 Analisi anzianità dei residui distinti per anno di provenienza

RESIDUI ATTIVI	2017 e precedenti	2018	2019	2020	2021
TITOLO 1: Entrate correnti di natura tributaria, contributiva e perequativa	976.275,19	497.964,90	1.697.734,05	1.716.956,95	0,00
TITOLO 2: Trasferimenti correnti	16.508,24	39.853,98	36.174,81	153.556,53	0,00
TITOLO 3: Entrate extratributarie	41.542,88	6.567,99	46.994,06	204.937,26	0,00
TITOLO 4: Entrate in conto capitale	0,00	0,00	0,00	103.000,01	0,00
TITOLO 5: Entrate da riduzione di attività finanziarie	0,00	0,00	0,00	0,00	0,00
TITOLO 6: Accensione prestiti	8.988,99	0,00	0,00	0,00	0,00
TITOLO 7: Anticipazioni da istituto tesoriere/cassiere	0,00	0,00	0,00	0,00	0,00
TITOLO 9: Entrate per conto terzi e partite di giro	0,00	0,00	0,00	11.805,70	0,00
TOTALE ENTRATE	1.043.315,30	544.386,87	1.780.902,92	2.190.256,45	0,00

RESIDUI PASSIVI	2017 e precedenti	2018	2019	2020	2021
TITOLO 1: Spese correnti	68.015,13	40.654,43	687.401,39	2.042.443,55	0,00
TITOLO 2: Spese in conto capitale	0,00	0,00	59,30	231.814,98	0,00
TITOLO 3: Spese per incremento di attività finanziarie	0,00	0,00	0,00	0,00	0,00
TITOLO 4: Rimborso di prestiti	0,00	0,00	0,00	0,00	0,00
TITOLO 5: Chiusura Anticipazioni ricevute da istituto tesoriere/cassiere	0,00	0,00	0,00	0,00	0,00
TITOLO 7: Spese per conto terzi e	5.000,00	2.700,00	0,00	55.728,54	0,00

partite di giro					
TOTALE DELLE SPESE	73.015,13	43.354,43	687.460,69	2.329.987,07	0,00

7.2 Rapporto tra competenza e residui

Rapporto tra competenza e residui	2017	2018	2019	2020	2021
Percentuale tra Residui Attivi delle Entrate Tributarie ed Extratributarie e Totale Accertamenti Entrate Tributarie ed Extratributarie	40,09	38,06	38,59	47,42	0,00

8 Pareggio di bilancio ed Equilibrio di bilancio

Pareggio di bilancio	2017	2018
Pareggio di bilancio	R	R

Legenda: R rispettato, NR non rispettato, NS non soggetto

Equilibrio di bilancio	2019	2020	2021
Equilibrio di bilancio	R	R	

Legenda: R rispettato, NR non rispettato, NS non soggetto

8.1 Rispetto del Pareggio di bilancio ed Equilibrio di bilancio

L'Ente nel corso del mandato ha sempre rispettato le prescrizioni previste per il rispetto del pareggio di bilancio e dell'equilibrio di bilancio.

8.2 Sanzioni relative al mancato rispetto del Pareggio di bilancio

Nel corso del mandato, l'Ente non è stato soggetto a sanzioni a causa del mancato rispetto delle prescrizioni previste per il rispetto del pareggio di bilancio.

9 Indebitamento

9.1 Evoluzione indebitamento dell'ente

Il capitale preso a prestito e ancora da rimborsare al 31.12 di ciascuno degli anni del mandato è evidenziato nella seguente tabella e rapportato alla popolazione residente:

Indebitamento	2017	2018	2019	2020	2021
Residuo debito finale	4.440.095,75	4.190.574,64	3.381.406,88	3.321.574,66	0,00
Popolazione residente	8.377	8.431	8.532	8.546	8.545
Rapporto tra residuo debito e popolazione residente	530,03	497,04	396,32	388,67	0,00

Note: Tabella tratta dal Questionario Corte dei Conti – Bilancio di previsione

9.2 Rispetto del limite di indebitamento

L'incidenza in percentuale dell'importo annuale degli interessi sommato a quello dei mutui contratti, a quello degli eventuali prestiti obbligazionari emessi, a quello delle eventuali aperture di credito stipulate ed a quello derivante da garanzie prestate ai sensi dell'articolo 204 tuoei, al netto dei contributi statali e regionali in conto interessi, sulle entrate relative ai primi tre titoli di entrata risultanti dal rendiconto del penultimo anno precedente quello in cui si è realizzata l'assunzione dei mutui, è riportata nella seguente tabella:

Rispetto limite di indebitamento	2017	2018	2019	2020	2021
Incidenza % degli interessi passivi sulle entrate correnti (Art. 204 TUEL)	2,59	1,85	2,50	1,87	0,00

9.3 Utilizzo strumenti di finanza derivata

L'ente non ha in corso contratti relativi a strumenti derivati.

9.4 Rilevazione flussi

L'ente non ha in corso contratti relativi a strumenti derivati.

10 Stato Patrimoniale

10.1 Stato Patrimoniale in sintesi

Stato Patrimoniale primo anno

STATO PATRIMONIALE ATTIVO	Importo primo anno
A) CREDITI vs. LO STATO ED ALTRE AMMINISTRAZIONI PUBBLICHE PER LA PARTECIPAZIONE AL FONDO DI DOTAZIONE	0,00
B) IMMOBILIZZAZIONI	22.990.022,33
Immobilizzazioni immateriali	0,00
Immobilizzazioni materiali	20.941.193,46
Immobilizzazioni finanziarie	2.048.828,87
C) ATTIVO CIRCOLANTE	4.782.909,22
Rimanenze	0,00
Crediti	3.246.449,06
Attività finanziarie che non costituiscono immobilizzi	0,00
Disponibilità liquide	1.536.460,16
D) RATEI E RISCONTI	0,00
Ratei attivi	0,00

Risconti attivi	0,00
TOTALE DELL'ATTIVO (A+B+C+D)	27.772.931,55

STATO PATRIMONIALE PASSIVO	Importo primo anno
A) PATRIMONIO NETTO	19.095.545,97
Fondo di dotazione	13.161.347,40
Riserve	6.219.864,47
Risultato economico dell'esercizio	-285.665,90
B) FONDI PER RISCHI E ONERI	4.208,40
C) TRATTAMENTO DI FINE RAPPORTO	0,00
D) DEBITI	8.673.177,18
E) RATEI E RISCONTI E CONTRIBUTI AGLI INVESTIMENTI	0,00
Ratei passivi	0,00
Risconti passivi	0,00
TOTALE DEL PASSIVO (A+B+C+D+E)	27.772.931,55

Stato Patrimoniale ultimo anno

STATO PATRIMONIALE ATTIVO	Importo ultimo anno
A) CREDITI vs. LO STATO ED ALTRE AMMINISTRAZIONI PUBBLICHE PER LA PARTECIPAZIONE AL FONDO DI DOTAZIONE	0,00
B) IMMOBILIZZAZIONI	23.769.047,48
Immobilizzazioni immateriali	5.386,48
Immobilizzazioni materiali	23.040.675,89
Immobilizzazioni finanziarie	722.985,11
C) ATTIVO CIRCOLANTE	6.085.465,53
Rimanenze	0,00
Crediti	1.579.341,10
Attività finanziarie che non costituiscono immobilizzi	0,00
Disponibilità liquide	4.506.124,43
D) RATEI E RISCONTI	9.307,08
Ratei attivi	7.474,10
Risconti attivi	1.832,98
TOTALE DELL'ATTIVO (A+B+C+D)	29.863.820,09

STATO PATRIMONIALE PASSIVO	Importo ultimo anno
A) PATRIMONIO NETTO	20.699.859,89
Fondo di dotazione	10.560.495,71
Riserve	9.540.518,91
Risultato economico dell'esercizio	598.845,27
B) FONDI PER RISCHI E ONERI	450.887,69
C) TRATTAMENTO DI FINE RAPPORTO	0,00
D) DEBITI	6.455.381,11

E) RATEI E RISCOINTI E CONTRIBUTI AGLI INVESTIMENTI	2.257.691,40
Ratei passivi	81.149,39
Risconti passivi	2.176.542,01
TOTALE DEL PASSIVO (A+B+C+D+E)	29.863.820,09

10.2 Conto economico in sintesi

Voci del conto economico	Importo
A) Componenti positivi della gestione	7.772.742,84
B) Componenti negativi della gestione di cui:	7.325.296,84
Quote di ammortamento d'esercizio	272.492,43
C) Proventi e oneri finanziari:	-123.827,55
Proventi finanziari	14.406,37
Oneri finanziari	138.233,92
D) Rettifiche di valore attività finanziarie	0,00
Rivalutazioni	0,00
Svalutazioni	0,00
E) Proventi ed oneri straordinari	353.373,00
Proventi straordinari	378.921,24
Oneri straordinari	25.548,24
Risultato prima delle imposte (A-B+C+D+E)	676.991,45
Imposte	78.146,18
RISULTATO DELL'ESERCIZIO (A-B+C+D+E-Imposte)	598.845,27

10.3 Riconoscimento debiti fuori bilancio

Dati relativi ai debiti fuori bilancio dell'ultimo certificato al conto consuntivo approvato	Importo
Sentenze esecutive	0,00
Copertura di disavanzi di consorzi, aziende speciali e di istituzioni	0,00
Ricapitalizzazione	0,00
Procedure espropriative o di occupazione d'urgenza per opere di pubblica utilità	0,00
Acquisizione di beni e servizi	34.863,34
Totale	34.863,34

Dati relativi alle esecuzioni forzate dell'ultimo certificato al conto consuntivo approvato	Importo
Procedimenti di esecuzione forzata	0,00

11 Spesa per il personale

11.1 Andamento della spesa del personale durante il periodo del mandato

Andamento spesa	2017	2018	2019	2020	2021
Importo limite di spesa (art. 1, c. 557 e 562 della L. 296/2006)*	1.174.168,15	1.174.168,15	1.174.168,15	1.174.168,15	1.174.168,15
Importo della spesa di personale calcolata ai sensi dell'art. 1, c. 557 e 562 della L. 296/2006	1.173.951,31	1.141.542,22	1.154.404,64	1.144.102,10	1.069.827,12
Rispetto del limite	SI	SI	SI	SI	SI
Incidenza della spesa di personale sulle spese correnti	17,86%	18,97%	26,49%	21,39%	16,66%

Note: * Linee guida al Rendiconto della Corte dei Conti

*

* NOTA: dato calcolato con riferimento ai parametri previsti dal D.M. 17/04/2020, art. 2 (spesa personale/entrate correnti)

11.2 Spesa del personale pro-capite

Spesa pro capite	2017	2018	2019	2020	2021
Spesa personale / Abitanti	140,00	135,00	135,00	134,00	125,00

Note: * Spesa di personale da considerare: intervento 01 + intervento 03 + Irap

11.3 Rapporto abitanti/dipendenti

Rapporto abitanti/dipendenti	2017	2018	2019	2020	2021
Abitanti/Dipendenti	297,00	272,00	251,00	251,00	251,00

11.4 Rispetto dei limiti di spesa per il lavoro flessibile

Nel periodo del mandato	Stato
Per i rapporti di lavoro flessibile, instaurati dall'amministrazione nel periodo di mandato, sono stati rispettati i limiti di spesa previsti dalla vigente normativa	SI

11.5 Spesa sostenuta per il lavoro flessibile rispetto all'anno di riferimento indicato dalla legge

Tipologia contratto	2017	2018	2019	2020	2021	Limite di legge
personale a tempo determinato	10.191,00	68.054,00	32.156,00	51.998,00	83.302,52	147.471,00

11.6 Rispetto delle direttive in materia di assunzione del personale da parte delle aziende partecipate

Nel periodo del mandato	Stato
L'ente ha fornito direttive alle aziende partecipate in materia di assunzioni del personale	NO
Le direttive assunzionali sono state rispettate da parte delle aziende speciali e dalle istituzioni nel periodo considerato	

11.7 Fondo risorse decentrate

Nel periodo di mandato sono state effettuate azioni volte al contenimento della consistenza delle risorse destinate alla contrattazione decentrata, nella misura evidenziata nella seguente tabella:

Nel periodo del mandato	2017	2018	2019	2020	2021
Fondo risorse decentrate	114.660,00	167.401,00	167.401,00	171.967,00	173.091,00

11.8 Provvedimenti adottati per le esternalizzazioni

L'ente ha adottato i seguenti provvedimenti di esternalizzazione ai sensi dell'art. 6 bis del D.Lgs. 165/2001 e dell'art. 3, comma 30 della Legge 244/2007.

L'ente, nel periodo in esame, ha adottato provvedimenti:	Stato
ai sensi dell'art. 6-bis del D.Lgs 165/2001 (acquisizione all'esterno di servizi originariamente prodotti al proprio interno)	NO
ai sensi dell'art. 3, co. 30, della L. 244/2007 (trasferimento delle risorse umane, finanziarie e strumentali in misura adeguata alle funzioni esercitate mediante società, enti, consorzi o altri organismi)	NO

PARTE IV - RILIEVI DEGLI ORGANISMI ESTERNI DI CONTROLLO

12 Rilievi della Corte dei conti

Attività di controllo – Nel periodo in esame, l'ente è stato oggetto delle seguenti deliberazioni, pareri, relazioni, sentenze in relazione a rilievi effettuati in seguito ai controlli di cui al comma 166 dell'art. 1 L. n. 266/2005:

Descrizione atto	Sintesi del contenuto
DELIBERA N. 70/2019/PRSP	Richiesti interventi correttivi in relazione ai Rendiconti 2015 e 2016, riapprovazione prospetto degli equilibri di Bilancio, prospetto dell'accantonamento a FCDE e del risultato di amministrazione per l'anno 2017.

Attività giurisdizionale – Nel periodo in esame, l'ente è stato oggetto delle seguenti sentenze:

Descrizione atto	Sintesi del contenuto
Sentenza n. 00665/2020 TAR	materia urbanistica (esproprio) - contenuto: sentenza di rigetto del ricorso per improcedibilità, e rigetto motivi aggiunti di controparte per infondatezza ed inammissibilità
Sentenza n. 00290/2022 TAR	materia urbanistica (abuso edilizio) - contenuto: sentenza che respinge il ricorso e condanna parte ricorrente a rifondere al Comune spese per liti liquidate in € 3.000,00 oltre accessori di legge
Sentenza n. 00535/2022 TAR	materia urbanistica (revoca piano recupero) - contenuto: sentenza di rigetto del ricorso per irricevibilità e condanna parte ricorrente a rifondere al Comune spese per liti liquidate in € 3.000,00 oltre accessori di legge

13 Rilievi dell'organo di revisione

Nel periodo in esame, l'ente non è stato oggetto a rilievi di grave irregolarità contabile da parte dell'Organo di revisione.

PARTE V - AZIONI INTRAPRESE PER CONTENERE LA SPESA ED ORGANISMI CONTROLLATI

14 Azioni intraprese per contenere la spesa

Nessuna azione richiesta.

15 Organismi controllati

L'art. 4 del Testo Unico in materia di società a partecipazione pubblica (D. Lgs. 19 agosto 2016, n. 175) come integrato dal Decreto legislativo 16 giugno 2017, n. 100, volto a definire il perimetro di operatività delle società a partecipazione pubblica, stabilisce condizioni e limiti per la relativa costituzione/acquisizione/mantenimento di singole partecipazioni da parte di amministrazioni pubbliche. Esso prevede che le amministrazioni pubbliche non possono direttamente o indirettamente costituire società aventi per oggetto attività di produzione di beni e servizi non strettamente necessarie per il perseguimento delle proprie finalità istituzionali, né acquisire o mantenere partecipazioni, anche di minoranza, in tali società.

A tal fine l'art. 24 del Testo Unico ha imposto la revisione straordinaria delle partecipazioni in esecuzione della quale *“le partecipazioni detenute, direttamente o indirettamente, dalle amministrazioni pubbliche alla data di entrata in vigore del presente decreto in società non riconducibili ad alcuna delle categorie di cui all'articolo 4, ovvero che non soddisfano i requisiti di cui all'articolo 5, commi 1 e 2, o che ricadono in una delle ipotesi di cui all'articolo 20, comma 2, sono alienate o sono oggetto delle misure di cui all'articolo 20, commi 1 e 2. A tal fine, entro il 30 settembre 2017, ciascuna amministrazione pubblica effettua con provvedimento motivato la ricognizione di tutte le partecipazioni possedute alla data di entrata in vigore del presente decreto, individuando quelle che devono essere alienate”*.

Nel merito si evidenzia che l'Ente, con l'adozione della ricognizione straordinaria delle partecipazioni possedute avvenuta con atto di Consiglio Comunale **n. 61 del 29/09/2017** ha preso le seguenti decisioni in merito agli organismi partecipati:

Le misure di cui all'art. 20, commi 1 e 2, del T.U.S.P., (piano di razionalizzazione, fusione o soppressione, anche mediante messa in liquidazione) hanno interessato le società di cui al seguente elenco:

- **CPT S.r.L.** che si trova già in fase di liquidazione e per la quale è previsto il proseguimento della procedura in essere;
- **CERBAIE S.p.A.** che, prescindendo dalla valutazione dell'attività sociale, la quale si esaurisce nella sostanziale intermediazione nella detenzione delle quote della società gestore del servizio idrico integrato Acque S.p.A, presentava le condizioni di cui all'art. 20, comma 2, lett. b) e d) del T.U.S.P., ovvero: essa non rientra in alcuna delle categorie di società che possono essere costituite o mantenute dal Comune (cfr. art. 4, comma 2 T.U.S.P.) e, ha conseguito, nel triennio precedente l'entrata in vigore del T.U.S.P., un fatturato medio non superiore ad € 500.000,00. Pertanto, deve essere attuata, entro il 31/12/2020, da parte dei Comuni proprietari, la procedura di liquidazione per l'esaurimento dei rapporti giuridici pendenti e

- successiva estinzione, con attribuzione ai Comuni, della partecipazione diretta in Acque S.p.A;
- **GEOFOR PATRIMONIO S.p.A.** che svolge l'attività di gestione patrimoniale di reti, impianti e dotazioni immobiliari strumentali relativi al servizio pubblico di raccolta e smaltimento dei rifiuti urbani, e che ha il diritto di usufrutto dell'impianto di termovalorizzazione di Ospedaletto. Tuttavia, essa non rientra in alcuna delle categorie di società che possono essere costituite o mantenute dal Comune (cfr. art. 4, comma 2 T.U.S.P.). Di conseguenza, è prevista la fusione per incorporazione della società Gea Patrimonio S.r.L., che detiene la nuda proprietà del termovalorizzatore, al fine di ricondurre, nell'ambito di un'unica società patrimoniale a totale partecipazione pubblica, la proprietà degli impianti destinati al servizio rifiuti nell'ambito provinciale, in linea con le disposizioni dell'art. 113 del TUEL.

La revisione ordinaria attuata con deliberazione di Consiglio Comunale n. **63 del 20/12/2018** ha cristallizzato l'assetto complessivo al 31 dicembre 2017 delle società in cui l'ente detiene partecipazioni dirette e/o indirette.

Con riferimento agli esercizi 2018, 2019 e 2020, la revisione ordinaria è stata effettuata con atto consiliare rispettivamente n. **71 del 30/12/2019** , n. **55 del 23/12/2020** e n. **46 del 29/12/2021**.

Con delibera consiliare n. 2 del 25/02/2021 sono state rettificata le Delibere di Consiglio Comunale n. 55 del 23/12/2020, n. 71 del 30/12/2019 e n. 63 del 20/12/2018, in funzione delle incongruenze rilevate dall Sezione Regionale di Controllo per la Toscana della Corte dei Conti (nota del 12/01/2021).

L'analisi dell'assetto complessivo delle società partecipate ha comportato l'adozione di un piano di razionalizzazione.

Le misure adottate, con l'ultimo piano di razionalizzazione (D.C. 46/2021) sono state le seguenti:

- **COMPAGNIA PISANA TRASPORTI S.R.L. IN LIQUIDAZIONE**

Nel 2020 continuano le procedure di liquidazione e il 30/12/2020 viene approvato il BILANCIO DI FINE LIQUIDAZIONE, depositato presso il Registro delle Imprese il 31/12/2020. Per la cancellazione definitiva dal Registro delle Imprese, dovrà decorrere un termine previsto dalla legge, senza che nello stesso i soci abbiano proposto reclamo contro il BFL. Pertanto la società cesserà dal 2021.

- **GEOFOR PATRIMONIO SRL = RAZIONALIZZAZIONE (liquidazione della società)**

Società non indispensabile per il perseguimento delle finalità dell'Ente. Quali primi interventi di razionalizzazione e di riduzione dei costi di funzionamento, nel 2017 la società ha deliberato la trasformazione da "s.p.a." a "s.r.l." ed è stato approvato il nuovo statuto sociale; il 16/05/2018 ha avuto luogo l'incorporazione di Gea Patrimonio S.r.l. in quanto società ad oggetto analogo. Occorre ora procedere all'approvazione assembleare dello scioglimento e della messa in liquidazione di Geofor Patrimonio S.r.l.

- **CERBAIE SPA IN LIQUIDAZIONE = RAZIONALIZZAZIONE (liquidazione della società)**

Scioglimento e messa in liquidazione della società secondo le indicazioni anche del piano straordinario di razionalizzazione di cui alla Delibera CC n. 61 del 29/09/2017. Con decisione dell'assemblea della società (05/06/2018) si è proceduto alla deliberazione di scioglimento e messa in liquidazione e alla nomina di liquidatore per l'esaurimento dei rapporti giuridici pendenti e successiva estinzione con attribuzione ai comuni della partecipazione diretta in Acque Spa. Gli effetti si sono determinati a far data dal 14/06/2018. La società continuerà ad operare fino al momento in cui avrà terminato di incassare i crediti verso i Comuni soci.

Si rilevano inoltre esigenze di **razionalizzazione e di sviluppo futuro in relazione alle seguenti società:**

- **COMPAGNIA TRASPORTI TOSCANA NORD SRL (CTT NORD)**

La società gestisce un servizio pubblico locale di rilevanza economica per il quale la Regione Toscana ha definito una gara unica regionale, che ha visto come aggiudicataria la società AT SPA; CTT SRL svolge il servizio in affidamento temporaneo da parte di Regione Toscana poiché si è aperta nel 2015, ed è ancora in corso (al 31/12/2020), una fase di contenzioso. Al 31/12/2020 sussistono le condizioni normative per il mantenimento della partecipazione, nelle more degli esiti del contenzioso.

• **RETIAMBIENTE SPA**

Secondo quanto previsto dalla L.R. 69/2011, il Comune rientra nell'ambito territoriale ottimale per la gestione dei rifiuti urbani denominato "ATO Toscana Costa", L'anno 2020 è stato per Retiambiente Spa decisivo e significativo poiché ha portato al conseguimento dell'affidamento del Contratto di Servizio per la gestione del ciclo integrato dei rifiuti urbani dell'ATO Toscana Costa, dando vita al gestore unico di Ambito Territoriale Ottimale nel territorio delle quattro Province di Livorno, Pisa, Lucca e Massa Carrara per 15 anni con decorrenza dal 01/01/2021. In data 13/11/2020 l'Assemblea dei Soci dell'Autorità ATO Toscana Costa ha deliberato, ad esito del procedimento avviatosi con la Delibera n. 15/2019, l'affidamento diretto "in house providing" a RetiAmbiente Spa del servizio di gestione dei rifiuti ed in data 17/11/2020 è stato sottoscritto il relativo contratto di servizio tra RetiAmbiente Spa e ATO Toscana Costa. Pertanto a partire dal 01/01/2021 RetiAmbiente Spa è il Gestore Unico dell'Ambito Territoriale della Toscana Costa avvalendosi delle Società Controllate per l'erogazione del servizio del ciclo integrato dei rifiuti urbani. La società alla chiusura dell'esercizio 2020 risulta ancora inattiva in C.C.I.A.A. ed è stata attivata a decorrere dal 01/01/2021.

15.1 Rispetto dei vincoli di spesa da parte delle società partecipate

In riferimento al rispetto del vincolo alle spese per il personale, operante nei confronti delle aziende speciali, istituzioni e società a partecipazione totale o di controllo da parte del nostro ente si rileva che:

Nel periodo del mandato	Stato
In ottemperanza al disposto dell'art. 3, c. 5, del D.L. 90/2014, il Comune ha adottato apposito atto di indirizzo di contenimento dei costi del personale delle società partecipate	NO
In attuazione del co. 5 dell'art. 19 del D.Lgs. 175/2016 il Comune ha fissato, con propri provvedimenti, obiettivi specifici, annuali e plurienn., sul complesso delle spese di funzionamento, comprese quelle per il personale, delle società controllate	NO

15.2 Misure di contenimento delle retribuzioni per le società partecipate

In riferimento al contenimento, nell'ambito dell'esercizio del controllo analogo, delle dinamiche retributive operante per le aziende speciali, le istituzioni e le società a partecipazione totale o di controllo da parte del nostro ente, si evidenzia che:

Nel periodo del mandato	Stato
Sono previste, nell'ambito dell'esercizio del controllo analogo, misure di contenimento delle dinamiche retributive per le società di cui al punto precedente	NO

15.3 Organismi controllati ai sensi dell'art. 2359, co. 1, n. 1 e 2, c.c.

Non si rilevano organismi controllati ai sensi dell'art. 2359, comma 1, numeri 1 e 2, del Codice Civile.

Esternalizzazione attraverso società:

Risultati di esercizio delle principali società controllate per fatturato - Primo Anno di Mandato

Forma giuridica tipologia di società	Campo di attività (2) (3)	Fatturato registrato o valore della produzione	Percentuale di partecipazione o di capitale di dotazione (4) (6)	Patrimonio netto azienda o società (5)	Risultato di esercizio positivo o negativo

Legenda:

- 1) gli importi vanno riportati con due zero dopo la virgola
- 2) Indicare l'attività esercitata dalle società in base all'elenco riportato a fine certificato
- 3) indicare da uno a tre codici corrispondenti alle attività che incidono, per prevalenza, sul fatturato complessivo della società
- 4) si intenda la quota di capitale sociale sottoscritto per le società di capitali o la quota di capitale di dotazione conferito per le aziende speciali ed i consorzi - azienda
- 5) si intenda il capitale sociale più fondi di riserva per la società di capitale e il capitale di dotazione più fondi di riserva per le aziende speciali ed i consorzi - azienda
- 6) non vanno indicate le aziende e società, rispetto alle quali si realizza una percentuale di partecipazione fino allo 0,49%

Risultati di esercizio delle principali società controllate per fatturato - Ultimo Anno di Mandato

Forma giuridica tipologia di società	Campo di attività (2) (3)	Fatturato registrato o valore della produzione	Percentuale di partecipazione o di capitale di dotazione (4) (6)	Patrimonio netto azienda o società (5)	Risultato di esercizio positivo o negativo

Legenda:

- 1) gli importi vanno riportati con due zero dopo la virgola
- 2) Indicare l'attività esercitata dalle società in base all'elenco riportato a fine certificato
- 3) indicare da uno a tre codici corrispondenti alle attività che incidono, per prevalenza, sul fatturato complessivo della società
- 4) si intenda la quota di capitale sociale sottoscritto per le società di capitali o la quota di capitale di dotazione conferito per le aziende speciali ed i consorzi - azienda
- 5) si intenda il capitale sociale più fondi di riserva per la società di capitale e il capitale di dotazione più fondi di riserva per le aziende speciali ed i consorzi - azienda
- 6) non vanno indicate le aziende e società, rispetto alle quali si realizza una percentuale di partecipazione fino allo 0,49%

15.4 Esternalizzazioni attraverso società ed enti (diversi dai precedenti)**Risultati di esercizio delle principali aziende e società per fatturato - Primo Anno di Mandato**

Forma giuridica tipologia di società	Campo di attività (2) (3)	Fatturato registrato o valore della produzione	Percentuale di partecipazione o di capitale di dotazione (4) (6)	Patrimonio netto azienda o società (5)	Risultato di esercizio positivo o negativo
Azienda speciale consortile		10.068.145,00	1,80	1.455.405,00	6.433,00
Società per azioni		337.963,00	1,68	26.582.313,00	3.114.576,00

Legenda:

- 1) gli importi vanno riportati con due zero dopo la virgola
- 2) Indicare l'attività esercitata dalle società in base all'elenco riportato a fine certificato
- 3) indicare da uno a tre codici corrispondenti alle attività che incidono, per prevalenza, sul fatturato complessivo della società
- 4) si intenda la quota di capitale sociale sottoscritto per le società di capitali o la quota di capitale di dotazione conferito per le aziende speciali ed i consorzi - azienda
- 5) si intenda il capitale sociale più fondi di riserva per la società di capitale e il capitale di dotazione più fondi di riserva per le aziende speciali ed i consorzi - azienda
- 6) non vanno indicate le aziende e società, rispetto alle quali si realizza una percentuale di partecipazione fino allo 0,49%

Risultati di esercizio delle principali aziende e società per fatturato - Ultimo Anno di Mandato

Forma giuridica tipologia di società	Campo di attività (2) (3)			Fatturato registrato o valore della produzione	Percentuale di partecipazione o di capitale di dotazione (4) (6)	Patrimonio netto azienda o società (5)	Risultato di esercizio positivo o negativo
Azienda speciale consortile				9.266.167,00	1,80	1.467.500,00	4.325,00
Società per azioni				388.398,00	1,68	40.698.863,00	4.849.504,00

Legenda:

1) gli importi vanno riportati con due zero dopo la virgola

2) Indicare l'attività esercitata dalle società in base all'elenco riportato a fine certificato

3) indicare da uno a tre codici corrispondenti alle attività che incidono, per prevalenza, sul fatturato complessivo della società

4) si intenda la quota di capitale sociale sottoscritto per le società di capitali o la quota di capitale di dotazione conferito per le aziende speciali ed i consorzi - azienda

5) si intenda il capitale sociale più fondi di riserva per la società di capitale e il capitale di dotazione più fondi di riserva per le aziende speciali ed i consorzi - azienda

6) non vanno indicate le aziende e società, rispetto alle quali si realizza una percentuale di partecipazione fino allo 0,49%

15.5 Provvedimenti adottati di cessione di società o partecipazioni non strettamente necessarie

Elenco dei provvedimenti adottati per la cessione a terzi di società o partecipazioni in società aventi per oggetto attività di produzione di beni e servizi non strettamente necessarie per il perseguimento delle proprie finalità istituzionali:

Denominazione	Oggetto	Estremi del provvedimento di cessione	Stato attuale della procedura
TOSCANA ENERGIA SPA	RECESSO PER CESSIONE/ALIENAZIONE QUOTE	D.C. 38 DEL 23/07/2018	PROCEDURA CONCLUSA

Nel 2018 è stato esercitato il diritto di recesso ai sensi dell'art. 2437 del Codice Civile, a seguito delle introdotte modifiche statutarie, con delibera CC n. 38 del 23/07/2018. Tutti i Comuni recedenti (Comune di Buti, Comune di Palaia, Comune di Calcinaia, Comune di Bientina, Comune di Casciana Terme-Lari) fatta eccezione per il Comune di Pontedera, hanno contestato la valutazione contenuta nella suddetta stima e, pertanto, la società "TOSCANA ENERGIA S.P.A." ha richiesto al Tribunale di Firenze la nomina di un esperto ai fini della determinazione del valore di liquidazione delle suddette azioni tramite relazione giurata ai sensi dell'ultimo comma dell'art. 2437 ter c.c.; in data 16/10/2018, in accoglimento della predetta istanza, il Tribunale di Firenze nominava, ai fini dell'espletamento della predetta richiesta di incarico, congiuntamente i periti dottori Stefano Papi e Iacopo Conti di Prato; la perizia di stima del dott. Stefano Papi e del dott. Iacopo Volpi di Prato asseverata con giuramento innanzi al Notaio Raffaele Lenzi di Firenze in data 26 marzo 2019, Repertorio n. 74881, nella quale è stato attribuito a ciascuna azione della società "TOSCANA ENERGIA S.P.A." il valore di € 3,686 (tre virgola seicentottantasei); la società Toscana Energia spa ha depositato presso il Registro Delle Imprese, in data 11/04/2019, l'offerta in opzione ai sensi dell'art. 2437 quater comma 2 del Codice Civile per complessive 2.897.778 azioni ordinarie, stabilendo il termine per l'esercizio dei diritti di opzione da parte dei soci del capitale, nonché per l'espressione del diritto di prelazione per le eventuali azioni risultanti inopstate; **in data 01/10/2019 è stato sottoscritto dal Dott. Luca Leone, in nome e per conto del Comune di Bientina e dal Dott. Alessio Minutoli, in nome e per conto di Italgas spa l'atto di cessione delle quote azionarie** presso gli Uffici di Toscana Energia, innanzi al Notaio Dott. Giuseppe Mattera.

Tale è la relazione di fine mandato del Comune di Bientina (PI) che ai sensi dell'art. 4, comma 2, del D. Lgs. n. 149/2011 verrà trasmessa all'organo di revisione per la certificazione e successivamente alla sezione Regionale di Controllo della Corte dei Conti.

Li, 12 aprile 2022



Il Sindaco
Dott. Dario Carmassi

CERTIFICAZIONE DELL'ORGANO DI REVISIONE CONTABILE

Ai sensi degli articoli 239 e 240 del TUOEL, si attesta che i dati presenti nella relazione di fine mandato sono veritieri e corrispondono ai dati economico – finanziari presenti nei documenti contabili e di programmazione finanziaria dell'ente. I dati che vengono esposti secondo lo schema già previsto dalle certificazioni al rendiconto di bilancio ex articolo 161 del tuoel o dai questionari compilati ai sensi dell'art. 1, comma 166 e seguenti della legge n. 266 del 2005 corrispondono ai dati contenuti nei citati documenti.

Li, 28 aprile 2022

L'Organo di revisione economico finanziario

Dott. Franco Della Nina

Indice

	Premessa	2
	PARTE I - DATI GENERALI	4
1	Dati generali	4
1.1	Popolazione residente al 31.12	4
1.2	Organi politici	4
1.3	Struttura organizzativa	4
1.4	Condizione giuridica dell'ente	5
1.5	Condizione finanziaria dell'ente	5
1.6	Situazione di contesto interno/esterno	5
2	Parametri obiettivi per l'accertamento della condizione di ente strutturalmente deficitario ai sensi dell'art. 242 del TUOEL	6
	PARTE II - DESCRIZIONE ATTIVITA' NORMATIVA E AMMINISTRATIVA SVOLTE DURANTE IL MANDATO	7
3	Attività normativa	7
4	Attività tributaria	10
4.1	Politica tributaria locale.	10
4.1.1	IMU	10
4.1.2	Addizionale IRPEF	11
4.1.3	Prelievi sui rifiuti	11
5	Attività amministrativa	11
5.1	Sistema ed esiti dei controlli interni	11
5.1.1	Controllo di gestione	12
5.1.2	Controllo strategico	13
5.1.3	Valutazione delle performance	13
5.1.4	Controllo sulle società partecipate/controllate ai sensi dell'art. 147 quater del TUOEL	13
	PARTE III - SITUAZIONE ECONOMICO-FINANZIARIA DELL'ENTE	14
6	Situazione economico-finanziaria	14
6.1	Sintesi dei dati finanziari a consuntivo del bilancio dell'ente	14
6.2	Equilibrio parte corrente del bilancio consuntivo relativo agli anni del mandato	1
6.3	Gestione di competenza - Quadro riassuntivo	2
6.4	Risultati della gestione: fondo cassa e risultato di amministrazione	3
6.5	Utilizzo avanzo di amministrazione	3
7	Gestione residui	3
7.1	Analisi anzianità dei residui distinti per anno di provenienza	5
7.2	Rapporto tra competenza e residui	6
8	Pareggio di bilancio ed Equilibrio di bilancio	6
8.1	Rispetto del Pareggio di bilancio ed Equilibrio di bilancio	6
8.2	Sanzioni relative al mancato rispetto del Pareggio di bilancio	6
9	Indebitamento	7
9.1	Evoluzione indebitamento dell'ente	7
9.2	Rispetto del limite di indebitamento	7
9.3	Utilizzo strumenti di finanza derivata	7
9.4	Rilevazione flussi	7
10	Stato Patrimoniale	7
10.1	Stato Patrimoniale in sintesi	7
10.2	Conto economico in sintesi	9
10.3	Riconoscimento debiti fuori bilancio	9
11	Spesa per il personale	10
11.1	Andamento della spesa del personale durante il periodo del mandato	10
11.2	Spesa del personale pro-capite	10
11.3	Rapporto abitanti/dipendenti	10
11.4	Rispetto dei limiti di spesa per il lavoro flessibile	10
11.5	Spesa sostenuta per il lavoro flessibile rispetto all'anno di riferimento indicato dalla legge	11
11.6	Rispetto delle direttive in materia di assunzione del personale da parte delle aziende partecipate	11
11.7	Fondo risorse decentrate	11
11.8	Provvedimenti adottati per le esternalizzazioni	11

	PARTE IV - RILIEVI DEGLI ORGANISMI ESTERNI DI CONTROLLO	11
12	Rilievi della Corte dei conti	12
13	Rilievi dell'organo di revisione	12
	PARTE V - AZIONI INTRAPRESE PER CONTENERE LA SPESA ED ORGANISMI CONTROLLATI	13
14	Azioni intraprese per contenere la spesa	13
15	Organismi controllati	13
15.1	Rispetto dei vincoli di spesa da parte delle società partecipate	15
15.2	Misure di contenimento delle retribuzioni per le società partecipate	15
15.3	Organismi controllati ai sensi dell'art. 2359, co. 1, n. 1 e 2, c.c.	16
15.4	Esternalizzazioni attraverso società ed enti (diversi dai precedenti)	16
15.5	Provvedimenti adottati di cessione di società o partecipazioni non strettamente necessarie	17